Ældrerådet i Norddjurs Kommune

Årsberetning 2024

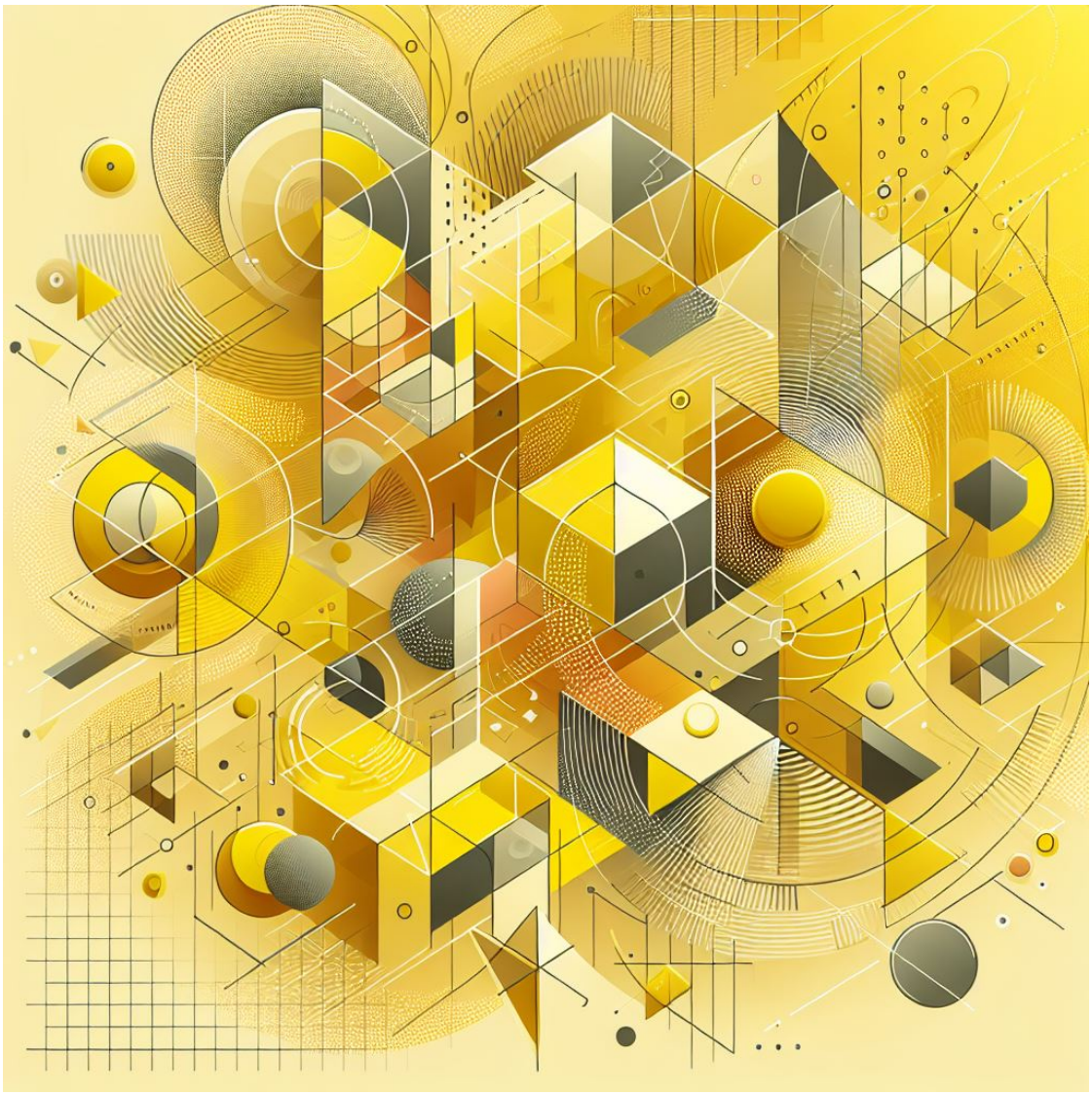

Indholdsfortegnelse

Indledning 3
Ældrerådets arbejde i 2024 4
Synlighed og kommunikation 5
Ældrerådets vejviser 5
Om Norddjurs Kommunes Ældreråd 6
Budget 2024 7
Dialogmøder 7
Høringssvar 8
Samarbejde 8
Beboer- og Pårørenderåd 9
Trafikrådet 10
Ældrerådets STOP-OP-DAG den 22. februar 2024 11
Ældredagen den 1. oktober 2024 12
Øvrige fokusområder i 2024 13
Teams i hjemmeplejen 14
Forebyggende hjemmebesøg 14
Demens 14
Ældreboligh andleplanen 15
Afslutning 16

Indledning

Det lovbestemte kommunale ældreråd i Norddjurs Kommune har 9 folkevalgte medlemmer, som blev valgt ved fremmødevalg i november 2021. Samtidig blev der valgt 2 suppleanter. De 9 medlemmer kan ses herunder.

Ældrerådets medlemmer fordeler sig fint ud over vores langstrakte kommune. Læs mere om ældrerådet på www.norddjurs.dk/aeldreraadet



Gitte Eilersen, Formand
Ørum Djurs



Yvonne Karnøe, Næstformand
Udby, Ørsted



Anne-Marie Schougaard
Fannerup, Kolind



Benthe Andersen
Ålsrode, Grenaa



Else Jacobsen
Grenaa



Hans Erik Nielsen
Grenaa



Knud Birch Kristensen
Auning



Knud Sejersen Nielsen
Bode, Ørsted



Rita Kirkegaard
Auning

Ældrerådets arbejde i 2024

Arbejdet i Ældrerådet fungerer fint, og alle medlemmer bidrager positivt.

Medlemmerne supplerer hinanden fint i forhold til viden og erfaring, hvilket har stor betydning for arbejdet i rådet.

Ældrerådet er kommet godt i gang, og har i det forløbne år haft mange mærkesager, bl.a. selvtræning, velfærdsteknologi, små teams, forebyggende hjemmebesøg, velfærdsplan m.v.

Dette uddybes nærmere under fokusområder.



Plejecenter Digterparken, Grenaa

Synlighed og kommunikation

Ældrerådet vil gerne fremme synligheden om, hvad rådet laver, og derfor er der stor fokus på at blive bedre til at få vores arbejdsopgaver kommunikeret ud.

Nu går vi jo ind i et valgår 2025, og vil jo nok være lidt mere aktive. Vi lægger stor vægt på, at vi ikke er politiske, så vi vil både være kritiske og selvkritiske på ældrerådets facebookside.

På hver af vores møder diskuteres, hvilke punkter, der er egnet til offentliggørelse i lokalavisen eller på Ældrerådets Facebookside.

Ældrerådets facebookside udvikler sig positivt, og vi er nu oppe på 235 aktive medlemmer. Her vil man kunne læse vores dagsordener, referater, høringssvar, kommentarer m.v.

Ældrerådet ønsker stadig at bruge alle nyhedskanaler til at bringe budskaber ud til borgerne. Vores formand har især været aktiv i aviserne. Dejligt at vi kan nå ud til så mange.

Ældrerådet har nu igangsat vores besøg i pensionistforeninger o.l., hvor vi gerne vil oplyse om rådets arbejde.

Ældrerådet har deltaget i Norddjurs kommunes arrangerede møder, herunder velfærdsplanen og budgetmøder. Her kan vi alle komme med "indenfor" og være med til at sætte vores præg på debatterne.

Ældrerådets vejviser

Ældrerådet har revideret sin vejviser, hvor der er svar på rigtig mange af de ting som ældre støder på, men ikke altid ved, hvor man kan finde oplysningerne. Den er blevet spredt ud så meget som muligt og er blevet lagt mange offentlige steder til fri afbenyttelse. Den ligger også på facebooksiden, hvor den kan læses eller skrives ud. Vejviseren bliver revideret en gang om året.

Om Norddjurs Kommunes Ældreråd

Ældrerådets formandskab består af formand Gitte Eilersen og næstformand Yvonne Karnøe, som mødes for at fastsætte dagsordenspunkterne til de planlagte ældrerådsmøder samt deltager i forskellige arrangementer i kommunalt og regionalt regi m.m.

De øvrige medlemmer har også mulighed for at arbejde med emner, som de finder interessante i ældrerådsregi, samt deltage i kommunale arrangementer og temadage.

I Norddjurs Kommune bor der i dag ca. 12.000 borgere, som er fyldt 60 år, Ældrerådet er valgt til at varetage disse menneskers ønsker og behov ved at rådgive Kommunalbestyrelsen om lokalpolitiske spørgsmål, der vedrører de ældre.

Ældrerådet arbejder ud fra Ældrerådets godkendte vedtægter og den fastsatte forretningsorden.

Ældrerådets opgaver er bl.a. at rådgive i spørgsmål om:

- Personlig pleje i hjemmet
- Hjemmesygepleje
- Praktisk hjælp i hjemmet
- Genoptræning
- Forebyggende- og vedligeholdelses træning
- Plejecentre
- Tilsyn
- Høringssvar
- Madservice til hjemmeboende
- Velfærdsteknologi
- Trafikområdet.

Budget 2024

Ældreområdet har været skånet for større besparelser i 2024.



Plejecenter Violskrænten, Grenaa

Dialogmøder

Ældrerådet har haft dialogmøder med fagudvalgene. Disse møder giver Ældrerådet mulighed for at stille spørgsmål til politikerne om aktuelle ældrepolitiske emner, som Ældrerådet gerne vil have belyst nærmere.

Dialogmøderne kan være meget værdifulde og være med til at skabe større forståelse for politikkerne vedr. de ældres problemer ude i lokalsamfundet. Desuden er dialogmøderne en mulighed for at Ældrerådet kan fremkomme med deres visioner. Politikerne har bl.a. taget positivt imod vores visioner om skærmbesøg og boformer.

Høringssvar

Ældrerådet har afgivet mange høringssvar i 2024. Ældrerådet finder denne opgave meget vigtigt og prioriterer svarene meget højt. Der forsøges altid at give et konstruktivt svar på et oplyst grundlag.

Ældrerådet har inviteret både fagpersoner og forvaltning til at give oplysninger om de forskellige forhold, så rådet er bedst muligt klædt på.

Ældrerådet har bl.a. givet høringssvar på velfærdsplanen, som blev fremlagt i 2024. Det blev bl.a. besluttet, at demensenheden bliver samlet i Glesborg plejecenter. Her vil være 30 boliger til borgere med svær demens og dagcenter for hjemmeboende borgere med demens.

Det blev samtidig besluttet, at Fuglsanggården på sigt bliver lukket og 10 boliger på Violskrænten reetableres.

Samarbejde

Ældrerådet har et samarbejde med Faglig Seniorer, hvor Ældrerådet har deltaget i møder, og formand Gitte Eilersen har redegjort for Ældrerådets arbejde og lyttet til publikums bemærkninger, som efterfølgende diskuteres i Ældrerådet.

Endvidere har Ældrerådets formand og næstformand deltaget i Regionsældrerådets møder i 2024. Regionsrådet er en sammenslutning af Regionens 19 kommuner.

Ældrerådet har desuden et tæt samarbejde med Danske Ældreråd og har i maj måned deltaget i repræsentantskabsmøde på Hotel Nyborg Strand. Dagen efter var der Ældrepolitisk Konference, hvor Ældrerådets medlemmer deltog. Desuden afholder Danske Ældreråd temadage i Viborg, hvor Ældrerådet deltager.

Randers, Syddjurs, Favrskov og Norddjurs har nedsat et udvalg af medlemmer, som arbejder tæt sammen om sundhedsklyngen. I denne gruppe arbejder man på at få større indflydelse i samarbejdet mellem sygehus og det kommunale. Formand og næstformand har deltaget i møder.

Ældrerådet har et tæt samarbejde med politikere og forvaltning. Det er altid let at få kontakt, når der er behov.



Plejecenter Farsøhthus, Allingåbro

Beboer- og Pårørenderåd

På alle plejecentre i kommunen er der valgt et beboer- og pårørenderåd.

Det er en vigtig del af den demokratiske proces, når man skal drøfte forholdene på centrene.

Der afholdes minimum 4 møder om året, og der er nyvalg én gang om året, som afholdes om efteråret.

Beboer- og pårørenderådets sammensætning:

- 5 medlemmer vælges af beboer– og pårørendegruppen på plejecentrene
- 1 medarbejderrepræsentant fra plejecenteret
- 1 medlem er lederen af plejecenteret
- 1 medlem udpeges af og blandt ældrerådets medlemmer
- 1 repræsentanter fra civilsamfundet
- Der vælges herudover 2 suppleanter.

Det er vigtigt, at der er repræsentanter for Ældrerådet i de enkelte beboer- og pårørenderåd. Ældrerådets repræsentanter kan følge med i plejecentrets hverdag bl.a. også omkring ombygninger og forbedringer.

Det er nu besluttet politisk, at beboer- pårørenderådet skal have et medlem fra lokalsamfundet. Ældrerådet har debatteret denne beslutning i løbet af året, og vil følge de enkelte beboer- og pårørenderåd tæt for at se, hvordan man vil løse dette.

Beboer- og pårørenderådene er en god sparringspartner til Ældrerådet.

Trafikrådet

Ældrerådet deltog i 2024 i møder vedrørende kollektiv trafik m.v.

Ældrerådet får mange henvendelser om manglende knudepunkter og en pris, der er for høj.

Ældrerådet har arbejdet på yderligere knudepunkter udover de 11, der er. Dette arbejde er endnu ikke lykkedes, men vi har fortsat stor fokus på området.

Ældrerådet har også fokus på flexkørsel i Grenaa, som er byzone, idet taksten her er ca. 100 kr. i startgebyr. Mange ældre har ikke økonomi til dette tilbud og det vil føre til mere ensomhed.

Det er nu efter flere års debat besluttet, at der skabes overgang på A16 i den vestlige del af Auning. Mange ældre har svært ved at krydse hovedvejen, og dette har været et stort ønske.

Ældrerådet har her samarbejdet med Handicaprådet.

Ældrerådets STOP-OP-DAG den 22. februar 2024

Ældrerådets STOP-OP-DAG er en vigtig dag for Ældrerådet. Rådet mødes og drøfter aktuelle emner, som man ikke kan nå at få diskuteret på de ordinære ældrerådsmøder.

Ældrerådet ser tilbage på stop-op-dagen som et værdifuldt værktøj for rådet. Der var en god dialog mellem medlemmerne om rådets arbejde og samarbejde, og om de visioner, som rådet ønsker at arbejde med.

Ældrerådet behandlede på dagen bl.a. emner som boformer, velfærdsteknologi, trafik m.m.

Ældrerådet satte desuden tid af på dagen til at udarbejde et brev til Voksen- og Plejeudvalget vedrørende budget 2025.

ÆLDRERÅDETS VISIONER

Vi vil gøre en forskel for de ældre borgere og hjælpe de ældre, der ikke kan selv, samt have fokus på omsorg og nærvær til ældre og sikre, at ældre behandles med værdighed.

Vi vil være et Ældreråd, der tilkendegiver vores holdninger og bliver hørt og vi vil arbejde på, at ældrerådet bliver mere synlige.

Vi vil være på forkant og hente inspiration udefra, så vi er et Ældreråd, der kan være med til at se muligheder og være et Ældreråd, der kan komme med ideer til udviklingen af ældreområdet i Norddjurs Kommune.

Vi vil arbejde på at have et godt samarbejde med hinanden og relevante samarbejdspartnere. Det kan være de politiske fagudvalg, forvaltningen, Regionsældrerådet og Ældre Sagens lokalafdelinger.

Revideret på Ældrerådets stop-op-dag den 15. juni 2022

Ældredagen den 1. oktober 2024

Den 1. oktober 2024 afholdt Ældrerådet i Norddjurs kommune ældredag. Den foregik på Pavillonen i Grenaa. Programmet var sammensat med både fagligt oplæg og underholdning.

Formanden for Ældrerådet indledte med at byde velkommen. Herefter var der oplæg af formand for Voksen- og Plejeudvalget Mads Jensen.

Herefter kom Leif Pieler fra andelsboligforeningen Udsigten i Grenaa og fortalte om tilblivelsen og livet i foreningen.

Senere underholdt sangkoret Brumbasserne med sang og musik.

Der var ca. 100 borgere til ældredagen.

Ældrerådet finder ældredagen meget vigtig, idet der her er mulighed for at møde borgerne på en festlig og afslappet måde.









Øvrige fokusområder i 2024

Ældrerådet har i 2024 haft fokus på:

Træning på centrene for borgere uden genoptræningsplan.

Der blev i 2024 vedtaget en Ældrereform. Ældrerådet har deltaget i stormøde i Fredericia, hvor ældrereformen blev præsenteret af landspolitikere. Derudover har Ældrerådet deltaget i flere temadage om ældrereformen.

Ældrerådet mener, at der er mange gode tiltag i Ældrereformen bl.a. indførelse af små teams og at borgernes selvbestemmelse skal være en kerneværdi.

Ældrerådet følger implementeringen af Ældrereformen og Sundreformen tæt. Sundhedsreformen er vedtaget i november 2024 og gælder fra den 1. januar 2027.



Plejecenter Møllehjemmet, Auning

Teams i hjemmeplejen

Små teams er nu opstartet i hele hjemmeplejen og det følges tæt.



Glesborg Plejecenter, Glesborg

Forebyggende hjemmebesøg

Ældrerådet har især fokus på de plus 82 årige, idet de ikke bliver kontaktet, hvis de ikke reagerer på brev. Ældrerådet har bedt om en redegørelse over, hvordan det går med hensyn til kontakt med denne målgruppe.

Demens

Hele kommunens demensindsats samles nu i Glesborg. Ældrerådet ser positiv på denne udvikling. Der bliver oprettet flere lejligheder til borgere med svær demens. Dagcenter med hjemmeboende borgere med demens har opstart den 1. april 2025 og der er ved at blive planlagt ombygning af haven

og den del af plejecentret, som skal indeholde demenscenter (vestdelen). Ledelsen er på plads.

Ældrerådet har stor fokus på området med demens. Især hæfter Ældrerådet sig ved, at brugen af psykofarmaka skal nedbringes.

Ældrerådet har påpeget problemet på dialogmøderne med Voksen- og Plejeudvalget.

Ældreboligh andleplanen

Ældreboligh andleplanen blev droppet i 2023 pga. inflation. Ældrerådet har stor fokus på, hvilke handlinger, politikerne nu har tænkt sig. Det bliver nødvendig med en ny plan, for behovet vil komme. Ældrerådet har været til dialogmøder med boligforeninger og politikere. Der er endnu ikke oprettet handleplan for ældreboliger.

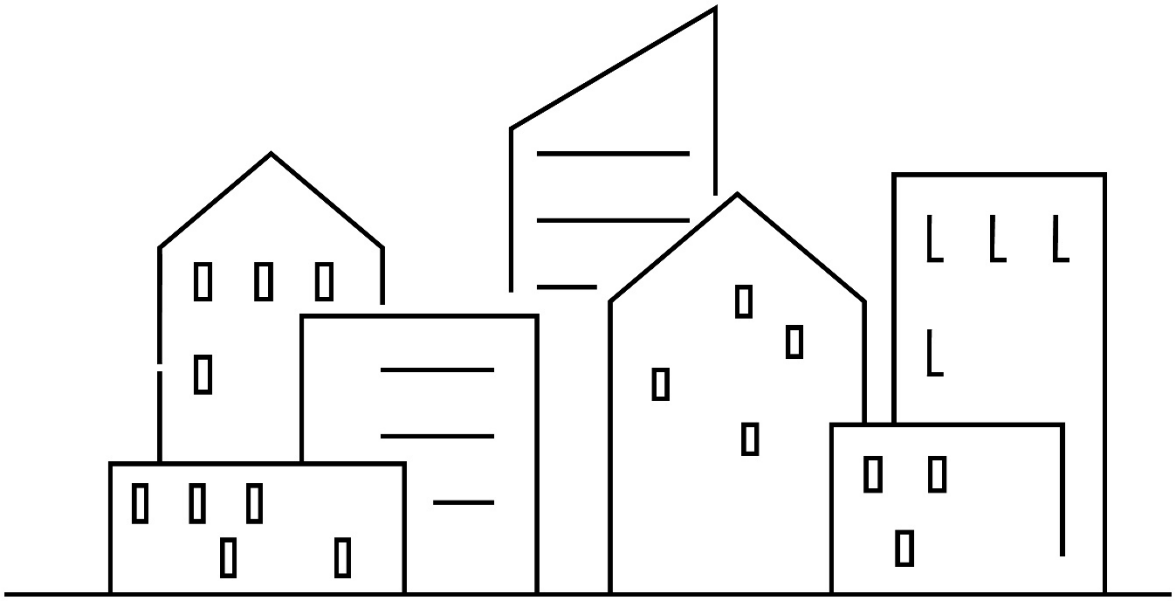

Afslutning

Vi kigger ind i en fremtid hvor antallet af ældre med behov for pleje de næste år vil stige kraftigt. Hvor manglen på uddannet plejepersonale ligeledes vil stige.

Ældrerådet er meget spændt på den nye ældrereform og sundhedsreform og følger udviklingen nøje.

I november 2025 skal der afholdes valg til Ældrerådet. Dette vil i år igen ske ved fremmøde til kommunalvalget.

Ældrerådets arbejde er utrolig spændende, og man kommer tæt på politikere og embedsfolks arbejde. Ældrerådet opfordrer derfor til at mange vil lade sig opstille til valget. Det er meget vigtigt at stemme.

Denne årsberetning for 2024 skal ikke beskrive hele Ældrerådets arbejde, men interesserede borgere kan følge med på kommunens hjemmeside under www.norddjurs.dk/aeldreraadet og på Ældrerådets Facebookside.

På ældrerådets vegne

Gitte Eilersen

Formand